

Gästinformation och Trivselregler

Välkommen till Funäsdalsporten. Hoppas du får en härlig vistelse i Funäsdalsfjällen.

Tips om aktiviteter och utflykter hittar du med start på: <https://funasfjallen.se/>



Visa hänsyn: Att bo i parhus/lägenhet innebär att vi visar extra hänsyn till varandra. Aktiviteter som skapar mycket ljud sköter vi dagtid. Prata med dina grannar om du planerar fest eller annan aktivitet som innebär mer ljud än vanligt. Som riktlinje strävar vi efter att *inte störa alls med ljud efter klockan 22.00*.

Parkering: Stanna endast direkt utanför huset vid i och urlastning. Nyttja parkeringsplatsen som hör till lägenheten (med lägenhetsnummer). Här finns uttag för motorvärmare. Använd gästparkeringen längst ner i området om ni har fler bilar. Ski Villages laddstolpar är publika om ni behöver ladda er elbil.

Skräp: Vi hjälps åt att hålla rent runt husen genom att plocka upp skräp som vi själva eller någon annan har råkat tappa.

Husdjur: Vi rastar hundar och övriga husdjur på andra ställen än runt husen, även om det är busväder. Bättre att hålla snön runt husen fräsch för lekande barn och vuxna.

Avfallshantering: I vår förening återvinner vi förpackningar. Kärlen för avfall är endast avsedda för restavfall respektive matavfall. Vi gör en viktig miljöinsats genom att sortera ordentligt. Extra matavfallspåsar kan hämtas på flera utlämningsställen i och runt Funäsdalen, Bruksvallarna Stigmyhrs, Funäsdalen COOP, Tännaldalen Hamra Livs, Funäsdalen Kommunhus, Ljusnedal Återvinningscentral. Vi ser till att hålla det snyggt och fräscht också runt sophanteringsanläggningen.

Återvinning: Förpackningar såsom glas, metall, papper och plast återvinns på kommunens återvinningsstationer. Det finns flera återvinningsstationer i och runt om Funäsdalen, Funäsdalen (bakom OK-Q8), Ljusnedal Återvinningscentral, Kåvanvägen, Tännaldalen Bygdegården, Hamrafjellet (Stora parkeringen), Bruksvallarna (Myhrs åkeri), Ramundberget (vid Fjällgården). Vid Ljusnedals ÅÅVC kan man också återvinna större förpackningar och grövre avfall. Genom att återvinna, spar vi både miljö och pengar.

Vallaboden: Vi hjälps åt att hålla rent och fräscht i Vallaboden. Det innebär att vi städar efter vallning och att vi inte förvarar vallor eller utrustning i boden. Lås dörren ordentligt så inte dörren blåser upp och det snöar eller regnar in.

Cykeltvätten: Vi hjälps åt att hålla rent och fräscht vid cykeltvätten. Det innebär att vi spolar rent plattan när vi är klara med cykeltvätt. Genom att begränsa rengöringsmedel och oljor så bidrar vi också till en hälsosammare när- och vattenmiljö.

Brandsäkerhet och öppen spis: I varje lägenhet ska det finnas brandsläckare, brandvarnare och vanligtvis en brandfilt. Ta reda på var utrustningen finns när du anländer. Släck ljus när du inte är i närheten. Om du vill elda i öppna spisen så är det enklast att följa eldningsinstruktionerna och ställa in ventilationen enligt anvisning (Se sista sidan).

Värme och ventilation: Vi har bergvärme i föreningen. Du ställer in värmen på de vita trådlösa vreden som sitter på väggen i de olika rummen. Systemet anpassar temperaturen till utetemperaturen, och det kan ibland ta litet tid att ställa om vid snabba temperaturskiftningar. Vanligtvis är det lagom att ställa vredet mellan kl 11-12. Vill du ha varmare, vrid förbi kl 1. Ska du inte vara i lägenheten en längre tid: kl 9. Ventilationen höjer och sänker du i badrummet på nedervåningen.

Information och kontakt!

På vår hemsida finns information om föreningen. <https://funasdalsporten1.bostadsrattarna.se/>

Om du har frågor eller synpunkter är du som alltid välkommen att kontakta styrelsen via mejl: styrelsen.funasdalsporten@gmail.com





Gästinformation och Trivselregler: Parkering

Stanna endast direkt utanför huset vid i och urlastning.

Nyttja parkeringsplatsen som hör till lägenheten (med lägenhetsnummer). Här finns uttag för motorvärmare. Använd gästparkeringen längst ner i området om ni har fler bilar. Ski Villages laddstolpar är publika om ni behöver ladda er elbil.



MATAV FALL
Food waste

Sorteringsguide

- Färdigt avfall, batterier, elektronik → Atervinningscentral (AVC) Ljusnedal
- Förpackningar av glas, metall och plast, tidningar → Atervinningsstation (AVS) OK/Q8 + AVC
- Matavfall → Kommer inom kort - sorteras nu som restavfall
- Restavfall (ex. blöjor, tamponger, disktrasor, pennor) → Stängs i behållarna vid walkaboden

Testa vår digitala sorteringsguide
Om du gör rätt från början kan mycket av det som du måste slänga återanvändas. På www.vattenmiljoresurs.se hittar du vår digitala sorteringsguide.

Hitta fler återvinningsstationer
På Förpacknings- och tidsningsinsamlingen (FTI) webbplats kan du söka efter fler återvinningsstationer i din närhet. www.fti.se

Vad händer med ditt skräp?
Restavfallet kör vi till Korskaverket för förbränning och det du lämnar på en återvinningsstation och återvinningscentral kan tas till vara och användas igen i nya former.

Miljöhältens lilla sopsorteringsguide

- Färdigt avfall, batterier, elektronik → Atervinningscentral (AVC) Ljusnedal
- Förpackningar av glas, metall och plast, tidningar → Atervinningsstation (AVS) OK/Q8 + AVC
- Matavfall → Kommer inom kort - sorteras nu som restavfall
- Restavfall (ex. blöjor, tamponger, disktrasor, pennor) → Stängs i behållarna vid walkaboden

Testa vår digitala sorteringsguide
Om du gör rätt från början kan mycket av det som du måste slänga återanvändas. På www.vattenmiljoresurs.se hittar du vår digitala sorteringsguide.

Hitta fler återvinningsstationer
På Förpacknings- och tidsningsinsamlingen (FTI) webbplats kan du söka efter fler återvinningsstationer i din närhet. www.fti.se

Vad händer med ditt skräp?
Restavfallet kör vi till Korskaverket för förbränning och det du lämnar på en återvinningsstation och återvinningscentral kan tas till vara och användas igen i nya former.



Vallaboden: Vi hjälps åt att hålla rent och fräscht i Vallaboden. Det innebär att vi städar efter vallning och att vi inte förvarar vallor eller utrustning i boden. Lås dörren ordentligt så inte dörren blåser upp och det snöar eller regnar in.





KI 9 – Låg värme



KI 6 – Värmen avstängd i rummet



KI 3 – högsta värme



Ventilationen regleras i badrummet



KI 12 – Normal värme

Elda i Kaminen

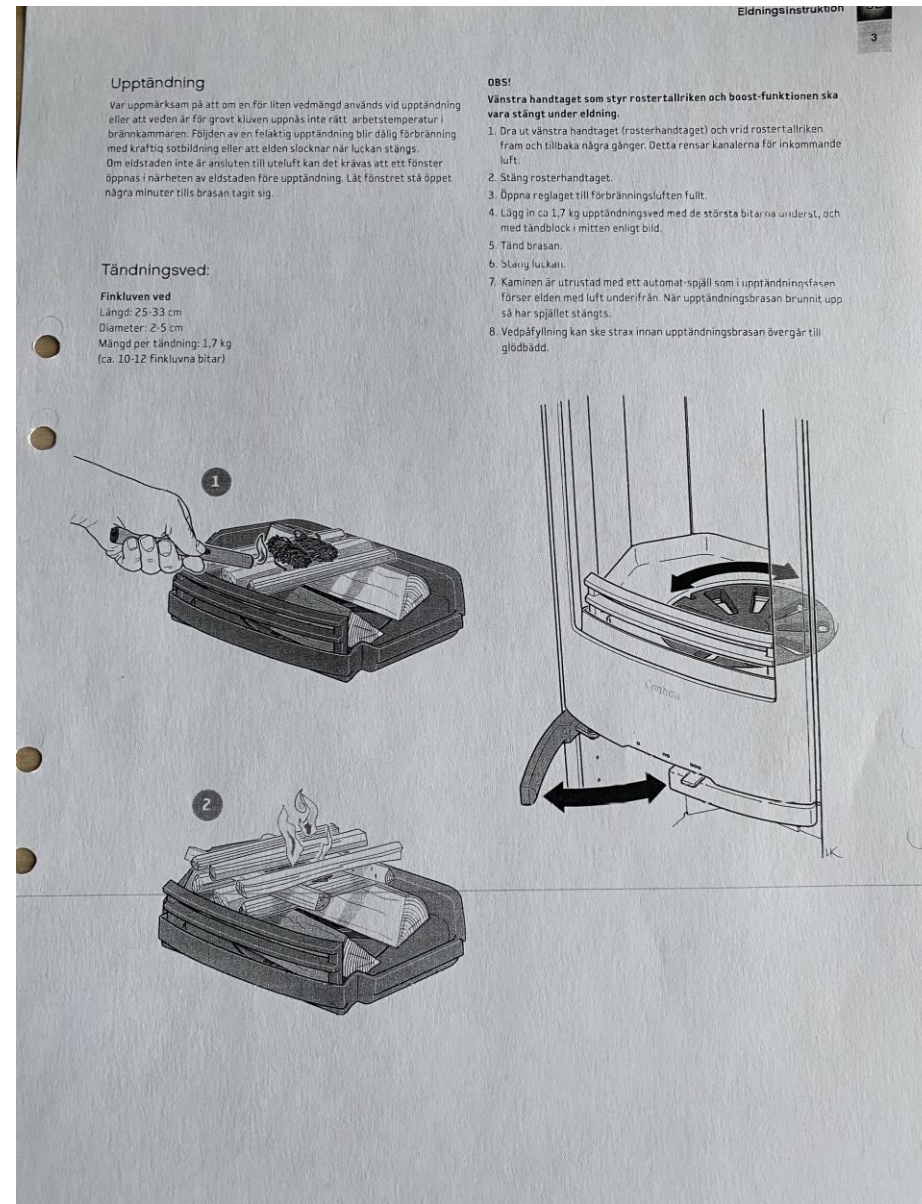
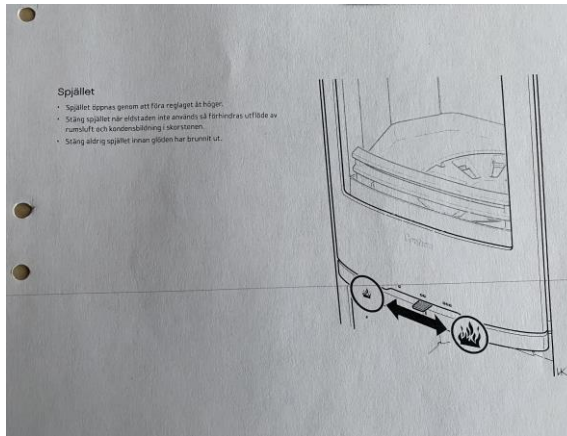

Ställ in ventilationen för att tända brasan: Komfort (2-a steget) hålls in i två sekunder och börjar blinka. Tilluftskapaciteten blir 100% och frånluftskapaciteten blir 30% under 15 minuter. Därefter återgår kapaciteten till föregående inställning.